



జాతీయ కుష్టు నిర్మూలన కార్యక్రమము



LEPROSY CASE DETECTION CAMPAIGN (LCDC)



కుష్టు వ్యాధిగ్రస్తుల గుర్తింపు ఉత్తమం

Definition of suspect/symptoms guide for suspect case identification *

Any person with any of the following symptoms, either singly or in combination:

Sl. No.	Signs and symptoms for identification of Suspect case of Leprosy
1.	Any change in the skin color (pale or reddish patches on skin) with partial or complete loss of sensation.
2.	Thickened skin on the patches.
3.	Shiny or oily face skin.
4.	Nodules on skin.
5.	Thickening of ear lobe(s) / nodules on earlobe(s) / nodules on face.
6.	Inability to close eye(s)/watering of eye(s).
7.	Eyebrow loss.
8.	Nasal infiltration (saddle nose deformity).
9.	Thickened peripheral nerve(s).
10.	Pain and/or tingling in the vicinity of the elbow, knee or ankle.
11.	Inability to feel cold or hot objects.
12.	Loss of sensation in palm(s).
13.	Numbness in hand(s)/foot/feet.
14.	Ulceration in hand(s)/painless wounds or burns on palm(s).
15.	Weakness in hand(s) when grasping or holding objects, inability to hold objects.
16.	Difficulty in buttoning up shirt/jacket etc.
17.	Tingling in finger(s)/toe(s).
18.	Tingling in hand(s)/foot/feet.
19.	Ulceration in foot/feet; painless wounds or burns on foot/feet.
20.	Clawing/bending of fingers(s)/toe(s).
21.	Loss of sensation in sole of foot/feet.
22.	Weakness in foot/feet, footwear comes off while walking.
23.	Foot drop/dragging the foot while walking

(* This list is NOT exhaustive)

అనుమానిత / అక్షణాలున్న కేసు యొక్క నిర్వచనం మలయు రుల్స్ ప్రకారం మార్గదర్శక సూత్రాలు:
ఈ కింద ఇవ్వబడిన ఒంటరి లేదా లక్షణాల కలయికతో ఏదైనా వ్యక్తిలో ఉన్నట్లైతే

క్రమ సంఖ్య	కుష్టు వ్యాధి యొక్క లేదా అనుమానిత కేసులను గుర్తించడానికి సంకేతాలు మరియు లక్షణాలు
1.	పాక్షికంగా లేదా పూర్తిగా పుర్వ కోల్పోవటంతో పాటు చర్మం రంగులో ఏదైనా మార్పు (చర్మంపై లేత గోధుమీరంగు లేదా ఎరటి మచ్చ).
2.	మచ్చ పైన చర్మం మందంగా మారుట.
3.	మెరుస్తూ లేదా జిడ్డు కారటూ ఉండే ముఖ చర్మం.
4.	చర్మంపై నాడుస్యల్స్ (కురుపులు).
5.	*చెవి తమ్మె(లు) మందమగుట / చెవిపై కురుపులు / ముఖంపై కురుపులు.
6.	కళ్ళు మూయలేక పోవడం. కంటి నుండి నీరు కారుట.
7.	కనుబొమ్మల వెంట్రుకలు రాలిపోవడం.
8.	ముక్కు లోపలికి పోవడం (గుర్రపు జీమ ముక్కు) / సాడిల్ నోస్.
9.	ఉపరితల నరం(నరాలు) మందం కావడం.
10.	మోపేయి. మోకాలి లేదా చీలమండ సమీపంలో నొప్పి మరియు / లేదా జలదరింపు.
11.	చర్మం లేదా వేడి వస్తువులను గుర్తించలేకపోవడం.
12.	అరచేతి (అరచేతులు)లో నర్స కోల్పోవడం.
13.	చేతి(చేతుల్లో) / పాదం / పాదాల్లో తిమ్మిరి.
14.	చేతి (చేతులు)లో ప్రణాలు, నొప్పిలేని గాయాలు లేదా అరచేతి (అరచేతులు)పై కాలిన గాయాలు.
15.	వస్తువులను పట్టుకోలేకపోవుట లేదా పట్టుకునేటప్పుడు చేతిలో (చేతుల్లో) బలహీనత: గ్రహణశక్తి తేకపోవుట లేదా వస్తువులను పట్టుకోలేకపోవడం.
16.	నొక్కా / జాకెట్ మొదలైనవాటి గుండీలు పెట్టుకొవడంలో ఇబ్బంది.
17.	చేతి నేలు(చేళ్ళు) / కాలినేలు (చేళ్ళు)లో జలదరింపు.
18.	చేతిలో (చేతుల్లో) / పాదం / పాదాలలో జలదరింపు.
19.	పాదం / పాదాలలో ప్రణాలు: నొప్పిలేకుండా గాయాలు లేదా పాదం / పాదాలపై కాలిన గాయాలు.
20.	చేతి నేలు(చేళ్ళు) / బొటన నేలు(చేళ్ళు) వంగడం.
21.	పాదం / మడమలు నర్స కోల్పోవడం.
22.	పాదం / పాదాలలో బలహీనత లేదా నడుస్తున్నప్పుడు పాదరక్షలు జారిపోవడం.
23.	ఫుట్ డ్రాప్ / నడుస్తున్నప్పుడు పాదం భూమిపై లాగడం.

For Details Contact:
Additional DM & HO (AIDS & Leprosy)
Kolsawadi, Begumbazar, Hyderabad.
Ph: 040-29804662

సమగ్ర సహాయం కోరకు సంప్రదించండి:
అధిపన్ వృ జిల్లా అధిగృహాధికారి (అండ్ లెప్టోసి)
కొల్సావాడి, బేగంబజార్, హైదరాబాదు.
ఫోన్: 040-29804662

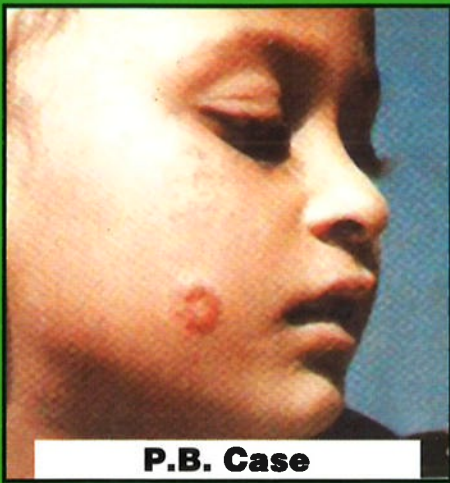

P.B. Case



P.B. Case



P.B. Case

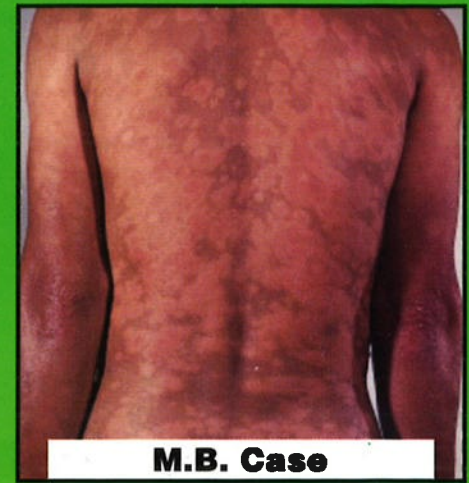

M.B. Case

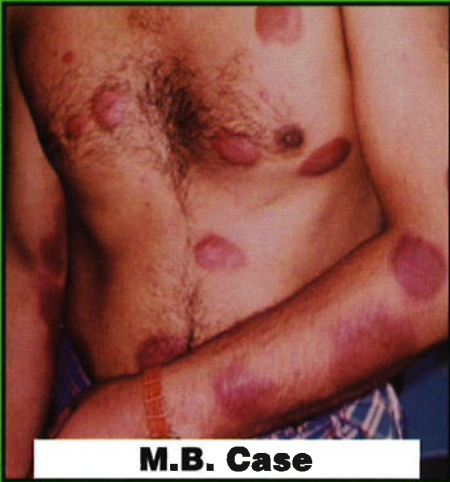

M.B. Case

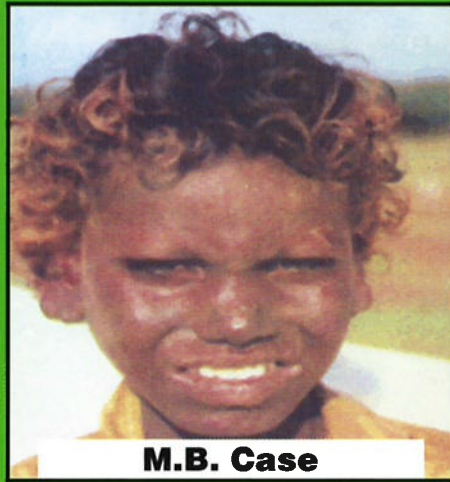

M.B. Case



Trophic Ulcers

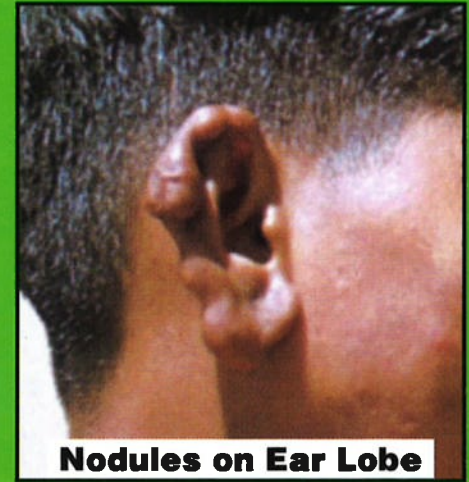

Nodules on Ear Lobe

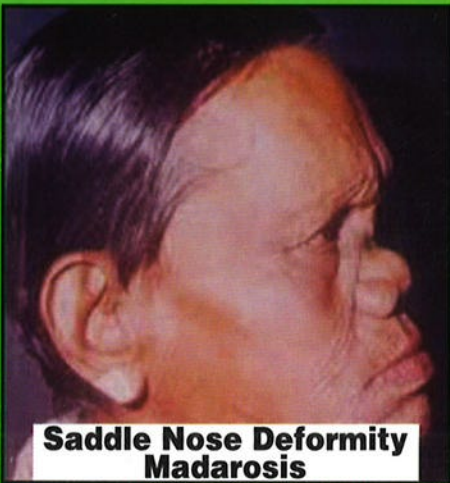

**Saddle Nose Deformity
Madarosis**



Claw hand Deformity

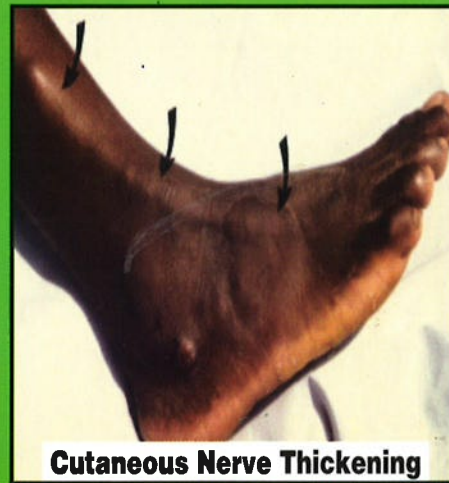

Cutaneous Nerve Thickening

యం. బి. బి. బి.

చికిత్సకు ముందు	చికిత్స కాలము 12 నెలలు	చికిత్స తర్వాత

పి. బి. బి. బి.

చికిత్సకు ముందు	చికిత్స కాలము 6 నెలలు	చికిత్స తర్వాత

ఈ వ్యాధి బహుళ ఔషధ చికిత్స (యం.బి.బి.)తో ఏ దశలోనైనా పూర్తిగా నయముచేయవచ్చును.

MDT Therapy